

## Relatório Mensal

### UPAE Deputado Antônio Luiz Filho



MAIO/2021

## I Sumário

1. Introdução .....	3
1.1. Apresentação do Hospital de Câncer de Pernambuco.....	3
1.2. Unidade Pernambucana de Atenção Especializada do Recife (UPAE).....	4
2. Indicadores de Produção .....	5
2.1. Consultas médicas .....	7
2.1.1 Consultas Reguladas x Ofertadas .....	7
2.1.2- Consultas Executadas X Agendadas .....	8
2.2. Consultas não médicas .....	8
2.3. Sessões de Fisioterapia.....	8
2.3.1 Consultas não médicas X sessões de fisioterapia .....	9
3. Produção de Exames .....	10
4. Indicadores de Qualidade .....	12
5. Controle de origem dos pacientes .....	15
6. Limitações Diagnósticas/ Terapêuticas.....	19
7. Reuniões/Ações/treinamentos .....	19
8. Análise de aproveitamento das vagas .....	19
9. Conclusão .....	20
<b>ANEXOS</b>	

Adriana Bezerra  
Coordenação Geral  
UPAE Deputado Antônio Luiz Filho

## 1. Introdução

### 1.1 Apresentação do Hospital de Câncer de Pernambuco

O Hospital de Câncer de Pernambuco (Sociedade Pernambucana de Combate ao Câncer - SPCC) é uma instituição de saúde sem fins lucrativos, beneficente, filantrópica e de assistência social mantida pela Sociedade Pernambucana de Combate ao Câncer, fundada há 60 anos, reconhecida como Sociedade Civil de Utilidade Pública Federal pelo Decreto nº 67.087, de 20 de agosto de 1970.

O HCP é referência Norte e Nordeste atuando nas áreas de diagnóstico, tratamento, assistência, ensino e pesquisa em oncologia, sendo uma instituição de largos serviços prestados à população Pernambucana, tanto na capital como do interior do Estado, especificamente no segmento mais carente.

O Hospital de Câncer de Pernambuco atua para atingir todos os objetivos que lhes foram conferidos, com qualidade atestada dentro dos princípios da filantropia.

Possui, também, um Departamento de Ensino e Pesquisa que através da participação do Corpo Clínico do Hospital, discute casos e prepara trabalhos científicos a serem apresentados em Congressos e Seminários no âmbito nacional e internacional.

Além disso, gerencia no Sertão do Estado, a UPAE de Arcoverde - Dr. Áureo Howard Bradley, no agreste a UPAE Belo Jardim - Padre Assis Neves, o Hospital São Sebastião, em Caruarau e no Recife, o Hospital da Mulher do Recife – Drª Mercês Pontes Cunha, no bairro do Curado e a UPAE Arruda - Deputado Antônio Luiz Filho, no bairro do Arruda.

O Hospital de Câncer de Pernambuco atende cerca de 50% dos pacientes com problemas Oncológicos do Estado realizando a prevenção, o diagnóstico e o tratamento do Câncer, mensalmente realizamos cerca de:

- 40.000 consultas, procedimentos e diagnósticos;
- 700 cirurgias oncológicas;
- 8.800 sessões de Radioterapia;
- 2.300 tratamentos com Quimioterapia;
- 3.000 sessões de Fisioterapia;

Adriana Bezerra  
Coordenação Geral  
Deputado Antônio Luiz Filho

## 1.2 Unidade Pública de Atendimento Especializado do Recife (UPAE)

A Secretaria Municipal de Saúde do Recife - SESAU celebrou Contrato de Gestão com a Sociedade Pernambucana de Combate ao Câncer, qualificada como Organização Social, para gerenciamento, operacionalização e execução de ações e serviços de saúde.

A Sociedade Pernambucana de Combate ao Câncer assumiu em 30 de junho de 2016 a Gerência da Unidade Pública de Atendimento Especializado Deputado Antônio Luiz Filho em Recife - PE, situada na rua professor José dos Anjos S/N, no bairro da Arruda, Recife; que tem por finalidade, promover assistência através da realização de consultas médicas e não médicas, exames ambulatoriais e apoio diagnóstico, visando contribuir com a resolutividade e integralidade no que tange a saúde de parte da população inserida no município do Recife. Os atendimentos dessa unidade serão de segunda a sexta-feira das 7h às 19h.

A UPAE Deputado Antônio Luiz Filho, é uma Unidade constituída por dois pavimentos ,térreo e primeiro andar. No pavimento térreo, encontra-se o setor ambulatorial, constituído pela recepção, setor de marcação junto à regulação municipal, por 13 consultórios, sala de coleta, sala de Estomaterapia, sala de entrega de resultado de exames, sala de triagem da Enfermagem, sala do Serviço social, CAF, sala de guarda de equipamentos, sala de roupa limpa e 03 WC, sendo 01 para portadores de necessidades especiais e Almojarifado. O setor de diagnóstico, é constituído por quatro (04) salas de Ultrassonografia, uma (01) sala de Raios-X, uma (01) sala de imobilização, duas (02) salas de Exames para Endoscopia, e uma (01) sala para exame de Colonoscopia, uma (01) sala de preparo para exames de ergometria e ecocardiograma, três (03) salas de Ergometria, duas (02) salas de Ecocardiograma, uma (01) sala de estabilização da Ergometria e uma (01) sala de estabilização do setor de Endoscopia e Colonoscopia, Central de esterilização de material (CME), Centro de Fisioterapia e arquivo. No pavimento superior, encontra-se a área administrativa, constituída pelo SAME, sala da direção, sala da coordenação administrativa, sala de reunião, sala da Engenharia clínica, refeitório/copa e dois WC, sendo um feminino e outro masculino.

A meta pactuada por mês, para o primeiro ano de funcionamento dos atendimentos é de **2.850** atendimentos médicos (entre primeira consulta, interconsulta e consulta subsequente), **2.640** atendimentos não médicos e **440** sessões de fisioterapia.

A Unidade, conta com nove especialidades médicas, entre **Reumatologia, Endocrinologia, Cardiologia, Neurologia, Nefrologia, Psiquiatria, Urologia, Pneumologia e Ortopedia**; além dos serviços de apoio diagnóstico, como **Ergometria, Ecocardiograma, Raio-X, Ultrassonografia, Eletrocardiograma e Endoscopia Digestiva Colonoscopia**.

A Unidade oferece também, junto às outras categorias profissionais, o serviço de reabilitação motora com uma Equipe especializada em fisioterapia e terapia ocupacional; além dos serviços de Nutrição, Psicologia, Enfermagem, Farmácia e Serviço Social.

A UPA-E do ARRUDA, é referência na rede de Saúde Municipal do Recife, no serviço de Estomatoterapia, o qual vem ofertando **160** atendimentos/mês para realização de curativos especiais, com Enfermeiros especialistas na área.

## 2. Indicadores de Produção

A análise da produção está direcionada para cada especialidade desenvolvida na competência de maio/2021, na UPAE- Arruda, de todas as consultas médicas e não médicas. Foi previsto no plano de trabalho para UPAE Arruda uma oferta mensal de **2.850** consultas médicas e **2.640** consultas de outros profissionais de nível superior e **440** sessões de fisioterapia.

Continuamos num cenário de pandemia com o acometimento da transmissão e contaminação pela Corona vírus – COVID19, infecção com síndrome respiratória aguda grave, onde por orientação da Organização Mundial de Saúde reiterado pelo Ministério da Saúde, Secretaria Estadual e Municipal de Saúde, a conduta de distanciamento social, sendo uma estratégia de grande eficácia na quebra de cadeia de transmissibilidade; mantendo os protocolos de segurança, baseados no Plano de Convivência com a COVID-19.

As marcações continuam sendo agendadas por hora marcada, seguindo o protocolo de 20 pacientes a cada 5 horas de atendimento; sendo agendados 4 pacientes a cada 1 hora. Os pacientes estão sendo informados dos agendamentos das consultas e/ou exames por meio de mensagens de texto ou ligação telefônica, via Central de Regulação. A UPAE também vem reforçando as ligações junto aos pacientes agendados, a fim de orientações quanto ao uso obrigatório de máscaras, proibição de crianças e o número de acompanhantes, durante as consultas e/ou exames.

Nesse mês de maio de 2021 foram ofertadas **3.139** consultas médicas, **2.867** consultas de outros profissionais de nível superior, **753** sessões de fisioterapia e **2.238** exames de imagem, destes, **260** exames de Ultrassonografia, **1.200** exames de raio-x, **401** exames de Ecocardiograma, **26** exames de colonoscopia, **130** exames de Endoscopia e **221** exames de Eletrocardiograma.

A UPAE ARRUDA vem seguindo o protocolo de segurança para o Covid-19 abaixo:

- Uso obrigatório de máscara N-95 por todos os colaboradores da unidade, com protocolo de troca da máscara a cada 10 dias, ou quando apresentar algum dano;
- Disponibilização de álcool a 70% líquido nos consultórios e setores administrativos;
- Para acesso do serviço, é obrigatório o uso de máscaras por pacientes e acompanhantes;

- Limitado o direito de 01 acompanhante para pacientes acima de 60 anos e /ou com mobilidade reduzida;
- Proibida a entrada de crianças ( exceto se agendadas para exames de Raio-x);
- Realocação de ASG's para higienização exclusiva dos assentos dos consultórios e longarinas das recepções, durante o funcionamento da unidade;
- Disponibilização de álcool gel em todo interior da unidade;
- 100% dos consultórios com pias para garantia da lavagem das mãos;
- Nas sessões de fisioterapia só está sendo permitida a permanência de 2 pacientes por sessão no espaço, sem acompanhante( exceto nas situações que necessitam de ajuda do acompanhante para mobilidade do paciente).
- Aferição de temperatura em todos os usuários, na entrada da unidade;
- Implantação de Totem de álcool gel na entrada da unidade;
- Implantação de tapete sanitizante entrada da unidade;

## 2.1 Consultas médicas

Foram disponibilizadas para o mês de maio /2021, **3.139** consultas médicas, das quais foram agendadas **1.211 de 1ª vez** e **1.365 de retorno** (Via SISREG), o que representa **82,06%** de aproveitamento da oferta disponibilizada. Foram executadas **1.612** consultas médicas, sendo **713 de 1ª vez** e **899 de retorno**. No mês de maio/21 tivemos uma **Perda primária (P.P)** de **563** consultas médicas, o que representa **17,93% de Perda primária**. A taxa de absenteísmo **para consulta médicas nesse mês** foi **37,42%**, considerando **964 faltosos**.

Considerando **223 interconsultas** agendadas, tivemos um **índice de retorno** de consultas médicas de **0,9** conforme mostra o quadro abaixo:

Consultas Médicas									
Mês	Contrato	Ofertado	Regulado	Realizado	P.P.	% P.P.	Absenteísmo	% Absenteísmo	Índice de Retorno
1ª Vez	2.850	1.570	1.211	713	359	22,86%	498	41,12%	0,9
Retorno		1.569	1.365	899	204	13%	466	34,14%	
Interconsulta			223						
mai/21		3.139	2.576	1.612	563	17,93%	964	37,42%	

Adriana Bezerra  
Coordenação Geral  
UPAE Deputado Antônio Luiz Filho

### 2.1.1 Consultas Reguladas x Ofertadas

Segue abaixo a planilha de comparação e em seguida a análise entre as consultas médicas: Meta de Consultas Reguladas x Ofertadas, Consultas Executadas x Agendadas.

Percentual Alcance	
Reguladas x Ofertadas	Executadas x Reguladas
82,06%	62,57%

### 2.1.2 Consultas Executadas x Reguladas

Nesta análise iremos verificar o percentual entre as consultas médicas executadas com as consultas reguladas.

Das **2.576** consultas médicas reguladas, **1.211** foram consultas de **1ª vez** e **1.365** consultas de **retorno**; sendo executadas **1.612** consultas médicas.

## 2.2 Consultas Não Médicas

Consultas Outros Profissionais de Saúde								
Mês	Contrato	Ofertado	Regulado	Realizado	P.P.	% P.P.	Absenteísmo	% Absenteísmo
mai/21	2.640	2.867	747	1.348			0	0,00%

Adriana Bezerra  
Coordenação Geral  
UPAE Deputado Antônio Luiz Filho

Nesta análise, deve ser considerado que as consultas de Enfermagem, Serviço social e Farmácia, estão inseridos no total de consultas executadas e ofertadas, sendo das **1.348 consultas executadas**, **78** consultas de Enfermagem, **23** consultas de Farmácia e **688** consultas do Serviço Social e das **2.867 consultas ofertadas**, **792** consultas de enfermagem, **704** consultas de serviço social e **528** consultas de farmácia, as quais **não são reguladas** pelo SISREG.

### 2.3 Sessões de Fisioterapia

No mês de maio/21 foram desligados **22** pacientes do serviço de fisioterapia por alta e/ou por motivo de três faltas consecutivas. Foram realizadas **15** consultas de **1ª vez** e **354 consultas de retornos (sessões)**. A equipe de fisioterapia da UPA-E agendou **753** sessões de fisioterapia (**agenda local**), sendo executadas **354** sessões, o que representa uma taxa de **absenteísmo de 53%**.

Sessões de Fisioterapia								
Mês	Contrato	Ofertado	Regulado	Realizado	P.P.	% P.P.	Absenteísmo	% Absenteísmo
mai/21	440	753	753	354			399	53%

#### 2.3.1 Consultas não médicas e Sessões de Fisioterapia

Foram disponibilizadas **2.867** consultas de outros profissionais de nível superior no mês de maio/2021, sendo executadas **1.348** consultas não médicas. Foram ofertadas **753** sessões de fisioterapia e executadas **354** sessões; **considerando que as sessões de fisioterapia seguem uma agenda local de marcação, na qual a medida que o paciente recebe alta ou abandona o tratamento, abre-se vagas novas no mês em curso, tivemos uma taxa de absenteísmo de 53%**. As consultas disponibilizadas foram distribuídas entre os profissionais de Serviço Social, Enfermagem, Nutrição, Psicologia, Fisioterapia, Terapia Ocupacional e farmácia. A Unidade conta com 03 Enfermeiros Assistenciais com CH de 8h/dia, as quais realizaram **78** consultas de Enfermagem. O serviço social, conta com 02 Assistentes sociais, com CH de 6h, sendo uma pela manhã e outra no turno da tarde, as quais realizaram **688** atendimentos. O serviço de nutrição conta com 01 nutricionista, no turno da manhã, com CH de 6h, com agendas reguladas, via SISREG, a qual no mês de maio/21 realizou **133** atendimentos. O serviço de



nutrição também realiza atividades educativas, em sala de espera, 1 vez/semana. Contamos com 01 terapeuta ocupacional, no turno da manhã, com CH de 6h, a qual realizou **110** atendimentos. O serviço de Psicologia é formado por 02 Psicólogas com CH de 6h cada uma, as quais no mês de maio/21 realizaram **196** atendimentos. Quanto ao atendimento de fisioterapia e sessões de fisioterapia, foram realizadas **15** consultas e **354** sessões de fisioterapia motora.

Considerando que o serviço de Estomaterapia não está previsto em contrato, contamos hoje, com 01 Enfermeira estomaterapeuta, no turno da manhã; a qual **ofertou 3 vagas de 1ª vez, nesse mês de março**, sendo realizados **105** atendimentos no serviço de estomaterapia.

**O Serviço de Imobilização de gesso encontra-se bloqueado no SISREGUE, visto que solicitamos reavaliação da SESAU quanto a necessidade deste serviço, na UPA-E ARRUDA, uma vez que não condiz com o perfil dos pacientes regulados para o ambulatório de ortopedia da unidade; aguardando um posicionamento da SESAU quanto ao perfil deste serviço; a fim de avaliação de novo fluxo.**

### 3. Produção de exames

No mês de maio/2021 foram realizados **8.162 exames de apoio diagnóstico**, destes, **6.569** foram exames laboratoriais, **176** exames de Ultrassonografia, destes, **26** com Doppler, **252** exames de Ecocardiograma, **59** Endoscopias digestivas, **19** exames de colonoscopias, **835** exames de raio-x e **252** exames de Ecocardiograma; com uma **taxa de absenteísmo de 32%** e uma **Perda primária (PP) de 82** vagas, que corresponde a **4% em exames de imagem**. Nesse mês não ofertamos exames de Teste ergométrico, devido a rescisão contratual da médica e aguardando seleção para substituição. Nesta análise, deve ser considerado que os exames de **ECG não são regulados**, porém estão na oferta e na execução dos exames. Em anexo, segue a produção do Posto de Coleta, referente ao mês de maio /2021 bem como a agenda de ofertas de exames.

Adriana Bezerra  
Coordenação Geral  
UPA - Deputado Antônio Luiz Filho

Exames							
Mês	Ofertado	Regulado	Realizado	P.P.	% P.P.	Absenteísmo	% Absenteísmo
mai/21	2.238	2.156	1.466	82	4%	690	32,00%

	Exames Ofertados	Exames Regulados	Exames Executados	Perda Primária (%)	Absenteísmo (%)
<b>Ecocardiograma</b>	<b>401</b>	<b>419</b>	<b>252</b>	<b>0%</b>	<b>40%</b>
<b>Eletrocardiograma</b>	<b>221</b>	<b>Demanda do ambulatório da cardiologia da UPAE</b>	<b>125</b>	<b>0%</b>	<b>0%</b>
<b>Ultrassonografia</b>	<b>260</b>	<b>244</b>	<b>176</b>	<b>6%</b>	<b>28%</b>
<b>Ergometria</b>	<b>0</b>	<b>0</b>	<b>0</b>	<b>0%</b>	<b>0%</b>
<b>Raio-X</b>	<b>1.200</b>	<b>1.367</b>	<b>835</b>	<b>0%</b>	<b>39%</b>
<b>Endoscopia</b>	<b>130</b>	<b>120</b>	<b>59</b>	<b>8%</b>	<b>51%</b>
<b>Colonoscopia</b>	<b>26</b>	<b>6</b>	<b>19</b>	<b>77%</b>	<b>0%</b>

Adriana Bezerra  
Coordenação Geral  
UPAE Deputado Antônio Luiz Filho

#### 4. Indicadores de qualidade

Utilizando como instrumento, o questionário da pesquisa de satisfação, no período de **03/05/2021** à **31/05/2021** e com a participação de **788 usuários**, sendo **227 não identificadas** e **561 identificadas**. Considerando que o número total de atendimentos na unidade foi de **5.329** e que a meta contratual de pesquisas de satisfação é de 10% do total de atendimentos no mês; foi atingida a meta, uma vez que é de **533** pesquisas.

A coleta da pesquisa de satisfação dos nossos usuários vem sendo coletada por todos os profissionais da unidade, desde o acolhimento até a saída após as consultas e exames. A partir do mês de abril/18, os dados são consolidados por uma colaboradora responsável pelas pesquisas de satisfação na Unidade, e avaliados uma vez por mês, em reunião colegiada, com data pré-estabelecida, junto ao grupo gestor da Unidade. Quando identificada queixa, elogio ou sugestão, a pesquisa é encaminhada para o gestor responsável pelo seguimento profissional em questão, e o mesmo tem um prazo de 24h para encaminhar a resposta junto à colaboradora responsável; e esta de responder ao usuário, se identificado. Após seguimento desse fluxo, as pesquisas são arquivadas na própria unidade.

Segue abaixo, resultados coletados :



PESQUISA DE SATISFAÇÃO – IDENTIFICADAS							TOTAL DE PESQUISAS REALIZADAS				561
APLICADA ENTRE 01/04/2021 À 31/04/2021 - COMPETÊNCIA MAIO 2021	PÉSSIMO	%	RUIM	%	BOM	%	ÓTIMO	%	EXCELENTE	%	TOTAL RESPONDIDO
2. Como você classifica o acesso à UPA E?	2	0	11	2	175	31	200	36	174	31	562
3. Quanto a facilidade de acesso ao atendimento, você considera que foi?	1	0	8	1	156	28	218	39	175	31	558
4. Como você avalia o tempo de espera para o atendimento realizado pela recepção?	1	0	7	1	178	32	199	35	175	31	560
5. Como você avalia o tempo de espera para o atendimento médico realizado?	2	0	10	2	163	29	179	32	202	36	556
6. Qual a sua opinião sobre a forma que você foi atendido?	1	0	0	0	138	25	190	34	239	43	568
7. Como você avalia o atendimento médico?	1	0	0	0	139	25	155	28	254	45	549
8. Quanto às orientações e explicações dadas pelo profissional que realizou seu atendimento, você avalia como?	1	0	0	0	137	24	165	29	247	44	303
9. Qual a sua satisfação com o agendamento de sua consulta ou exame?	7	1	21	4	182	32	167	30	177	32	377
10. Após a conclusão do atendimento que você teve na UPA E, como você avalia seu grau de satisfação?	0	0	0	0	142	25	165	29	236	42	307

Adriano Bezerra  
Coordenação Geral  
UPAE Deputado Antônio Luiz Filho

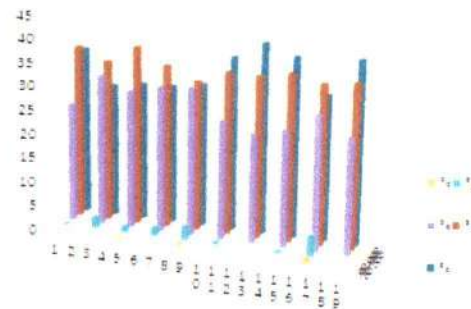
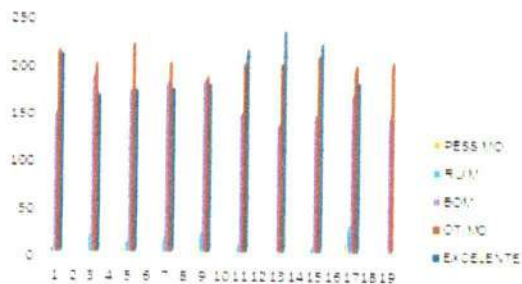

PESQUISA DE SATISFAÇÃO - NÃO IDENTIFICADAS - TOTAL											192
APLICADA ENTRE 01/05/2021 À 31/05/2021 - COMPETÊNCIA MAIO-2021	PÉSSIMO	%	RUIM	%	BOM	%	ÓTIMO	%	EXCELENTE	%	TOTAL RESPONDIDO
1. O que você achou dos serviços que a UPA E oferece?	0	0	1	1	55	29	85	44	52	27	193
2. Como você classifica o acesso à UPA E?	1	1	9	5	61	32	73	38	45	23	189
3. Quanto a facilidade de acesso ao atendimento, você considera que foi?	0	0	3	2	66	34	72	38	47	24	188
4. Como você avalia o tempo de espera para o atendimento realizado pela recepção?	2	1	1	1	64	33	76	40	43	22	186
5. Como você avalia o tempo de espera para o atendimento médico realizado?	0	0	3	2	64	33	82	43	43	22	192
6. Qual a sua opinião sobre a forma que você foi atendido?	1	1	0	0	57	30	86	45	45	23	189
7. Como você avalia o atendimento médico?	1	1	0	0	58	30	76	40	52	27	187
8. Quanto às orientações e explicações dadas pelo profissional que realizou seu atendimento, você avalia como?	0	0	0	0	76	40	68	35	46	24	190
9. Qual a sua satisfação com o agendamento de sua consulta ou exame?	5	3	13	7	76	40	58	30	39	20	191
10. Após a conclusão do atendimento que você teve na UPA E, como você avalia seu grau de satisfação?	0	0	0	0	72	38	70	36	42	22	184

Adriana Bezerra  
Coordenação Geral  
UPAE Deputado Antônio Luiz Filho

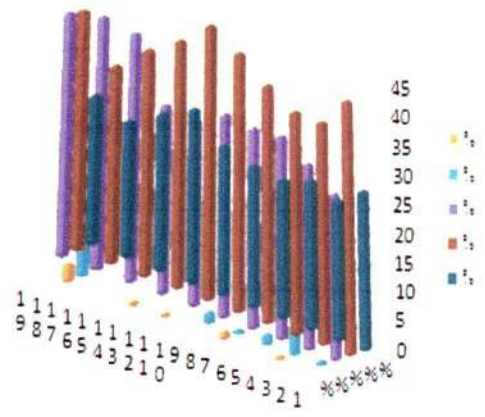
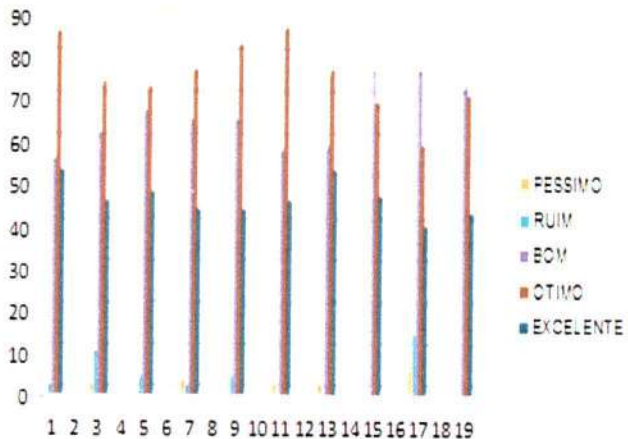

### 5. Controle de origem dos pacientes

O levantamento da origem dos usuários assistidos na UPAE Arruda vem utilizando os relatórios do SISREG para coleta das informações, porém, esse instrumento, não consegue identificar a origem do paciente por Distrito Sanitário.

DS I	SANTO ANTONIO	US 166 POLICLINICA CENTRO	82
		US 123 CS PROF CESAR MONTEZUMA	4
	SANTO AMARO	US 243 PSF SANTO AMARO II	19
		US 306 CAPS AD PROF LUIZ CERQUEIRA	1
		US 242 PSF SANTO AMARO I SITIO DO CEU	
		US 101 POLICLINICA PROF WALDEMAR DE OLIVEIRA	17
		US 275 CEREST RECIFE	1
		US 404 PSF SANTO AMARO III	13
		US 232 PSF ILHA SANTA TEREZINHA	10
	BOA VISTA	US 160 POLICLINICA GOUVEIA DE BARROS	73
		US 131 DISTRITO SANITARIO I RECIFE	
	CABANGA	US 334 PSF CABANGA	4
	BAIRRO DO RECIFE	US 278 PSF NOSSA SRA DO PILAR BAIRRO DO RECIFE	5
	ILHA DE JOANA BEZERRA	US 285 PSF SAO JOSE DO COQUE	5
		US 218 PSF COQUE	11
	COELHOS	US 240 PSF COELHOS I	5
US 241 PSF COELHOS II		13	
		<b>263</b>	

Adriana Bezerra  
Coordenação Geral  
UPAE Deputado Antônio Luiz Filho

DSII	DOIS UNIDOS	US 222 PSF CORREGO DO CURIO	9
		US 328 PSF ALTO DO MARACANA	10
		US 327 PSF CLUBE DOS DELEGADOS	7
		US 339 PSF ALTO DO CAPITAO	9
		US 273 PSF BIANOR TEODOSIO	7
	PORTO DA MADEIRA	US 179 PSF ALTO DO CEU	12
	BOMBA DO HEMETERIO	US 138 PSF DR LUIZ WILSON	27
		US 401 USF UPINHA 24H GOVERNADOR EDUARDO CAMPOS	23
	CAMPO GRANDE	US 221 PSF ILHA DE JOANEIRO	10
		US 262 PSF JOSE SEVERIANO DA SILVA	8
	PONTO DE PARADA	US 309 PSF PONTO DE PARADA	21
	AGUA FRIA	US 274 PSF TIA REGINA	23
		US 302 PSF BYRON SARINHO	23
		US 376 POLICLINICA SALOMAO KELNER	73
	BEBERIBE	US 155 CS PROF MONTEIRO DE MORAIS	24
	LINHA DO TIRO	US 291 PSF ALTO DOS COQUEIROS CORREGO DA JAQUEIRA	15
		US 120 CS MARIO MONTEIRO MELO	16
		US 395 USF UPINHA 24H DR FERNANDA WANDERLEY	25
	PEIXINHOS	US 244 PSF PROF ANTONIO FRANCISCO AREIAS	13
	ARRUDA	US 443 UNIDADE PUBLICA DE ATEND ESPECIALIZADO UPAE ARRUDA	2.741
	ENCRUZILHADA	US 132 DISTRITO SANITARIO II RECIFE	
	TORREÃO	US 263 CAPS JOSE CARLOS SOUTO	
	CAMPINA DO BARRETO	US 226 PSF CHAO DE ESTRELAS	38
US 286 PSF IRMA TEREZINHA		16	
US 169 POLICLINICA AMAURY COUTINHO		11	
ALTO SANTA TEREZINHA	US 276 PSF ALTO DO PASCOAL	21	
		<b>3182</b>	

DSIII	TAMARINEIRA	US 162 POLICLINICA ALBERT SABIN	146
		US 318 CAPS CPTRA CENTRO DE PREV TART E REAB DE ALCOOLISMO	5
		US 277 CAPS ESPERANCA	
	ROSARINHO	US 335 CAPS AD ESTACAO VICENTE ARAUJO	1
	CASA AMARELA	US 109 CS FRANCISCO PIGNATARI	25
		US 183 PSF SITIO DOS MACACOS	9
		US 133 DISTRITO SANITARIO III RECIFE	
		US 139 DISTRITO SANITARIO VII RECIFE	
		US 167 MATERNIDADE PROF BARROS LIMA	
		US 394 USF UPINHA 24H DR MOACYR ANDRE GOMES	14
	ALTO DO MANDU	US 103 CS PROF MARIO RAMOS	6
	POCO DA PANELA	US 171 CS JOAQUIM COSTA CARVALHO	26
		US 182 PSF POCO DA PANELA	16
	SITIO DOS PINTOS	US 249 PSF SANTANA	4
		US 258 PSF SITIO DOS PINTOS	7
		US 260 PSF CORREGO DA FORTUNA	6
ESPINHEIRO	US 259 PSF SITIO SAO BRAZ	3	
	US 336 PSF UNIAO DAS VILAS	8	
		<b>276</b>	

Adriana Bezerra  
Coordenadora Geral  
UPAE Deputado Antônio Luiz Filho

DS IV	PRADO	US 161 CS PROF ROMERO MARQUES	6
	VARZEA	US 248 PSF BARREIRAS	3
		US 378 PSF JARDIM TERESOPOLIS	8
		US 247 PSF ROSA SELVAGEM	11
		US 331 PSF PROF AMAURY DE MEDEIROS	5
		US 254 PSF BRASILIT	5
		US 255 PSF CAMPO DO BANCO	12
		US 295 PSF COSME E DAMIAO	5
	MADALENA	US 128 POLICLINICA LESSA DE ANDRADE	44
		US 280 PSF SITIO CARDOSO	9
	TORRE	US 442 USF UPINHA DIA SANTA LUZIA EMOCY KRAUSE	19
		US 307 PSF EMOCY KRAUSE	
	TORRÕES	US 106 CS PROF JOAQUIM CAVALCANTE	10
		US 236 PSF RODA DE FOGO MACAE	9
		US 233 PSF VIETNA	7
		US 235 PSF RODA DE FOGO DOS SINOS	3
		US 234 PSF RODA DE FOGO COSIROF	8
	ENGENHO DO MEIO	US 252 PSF ENGENHO DO MEIO	14
	ILHA DO RETIRO	US 224 PSF CARANGUEIJO	8
	CORDEIRO	US 149 CS OLINTO OLIVEIRA	42
		US 134 DISTRITO SANITARIO IV RECIFE	
		US 237 PSF SITIO DAS PALMEIRAS	2
	IPUTINGA	US 349 PSF CASARAO DO CORDEIRO	7
		US 184 PSF VILA UNIAO	26
		US 112 CS DR JOSE DUSTAN CARVALHO SOARES	32
	ZUMBI	US 225 PSF SKYLAB II	27
		US 320 CAPS CENTRO EULAMPIO CORDEIRO DE RECUPERACAO HUMANA	
		<b>322</b>	

Adriana Bezerra  
Coordenadora Gerat  
UPAE Deputado Antônio Luiz Filho

DS V	AREIAS	US 186 PSF JARDIM UCHOA	6
		US 177 PSF CHICO MENDES	15
		US 294 PSF VILA TAMANDARE BEIRINHA	7
	MANGUEIRA	US 266 PSF MANGUEIRA II	6
	BARRO	US 341 PSF PROF FERNANDO FIGUEIRA	21
		US 117 CS GASPAR REGUEIRA COSTA	23
	JARDIM SÃO PAULO	US 150 CS FERNANDES FIGUEIRA	9
		US 245 PSF PLANETA DOS MACACOS II	5
		US 338 PSF ODONTOLOGA MARINA GUEIROS	13
		US 345 PSF PLANETA DOS MACACOS I	5
	ESTANCIA	US 111 HOSPITAL EDUARDO CAMPOS DA PESSOA IDOSA DO RECIFE	79
		US 238 PSF IRAQUE	7
	SAN MARTIN	US 265 PSF MANGUEIRA I	18
		US 301 PSF BONGI BOA IDEIA	3
		US 300 PSF DR GERALDO BARRETO CAMPELO SAN MARTIN	5
	AFOGADOS	US 284 PSF VILA SAO MIGUEL MARROM GLACE	11
		US 303 CAPS AD ESPACO TRAVESSIA RENE RIBEIRO	
		US 135 DISTRITO SANITARIO V	1
	BONGI	US 159 POLICLINICA AGAMENON MAGALHAES	25
		US 323 PSF MUSTARDINHA	7
BRASILIT	US 393 USF UPINHA DIA BONGI NOVO PRADO	3	
	US 337 PSF SITIO WANDERLEY	11	
TOTO	US 142 CS BIDU KRAUSE	14	
JIQUIA	US 399 USF UPINHA DIA NOVO JIQUIA	1	
	US 344 PSF JIQUIA I E II	1	
COQUEIRAL	US 239 PSF COQUEIRAL I E II	13	
		<b>309</b>	

DS VI	PINA	US 119 CS PROF JOSE CARNEIRO LEAO	15
		US 297 PSF DO PINA	26
	IMBIRIBEIRA	US 126 CS VER ROMILDO GOMES	35
		US 173 PSF DANCING DAYS	4
		US 187 PSF ILHA DE DEUS	7
		US 310 CAPS AD PROF JOSE LUCENA	2
		US 296 PSF COQUEIRAL IMBIRIBEIRA	19
		US 174 PSF SITIO GRANDE	19
		US 268 PSF CAFESOPOLIS	5
	BOA VIAGEM	US 148 CS DOM MIGUEL DE LIMA VALVERDE	25
		US 269 PSF BEIRA DO RIO COMUNIDADE BOA VIAGEM	2
		US 326 PSF JADER DE ANDRADE COMUNIDADE ENTRA APULSO	6
		US 330 CAPS ESPACO LIVREMENTE	2
		US 137 CS DR DJAIR BRINDEIRO	5
	BRASILIA TEIMOSA	US 342 PSF DJALMA HOLANDA CAVALCANTE	26
		US 316 PSF BERNARD VAN LEER	23
	IPSEP	US 136 DISTRITO SANITARIO VI RECIFE	
		US 304 CAPS DAVID CAPISTRANO	
		US 292 PSF VILA DO IPSEP	6
			<b>227</b>

Adriana Bezerra  
Coordenadora Geral  
UPAE Deputado Antônio Luiz Filho



DS VII	VASCO DA GAMA	US 144 POLICLINICA CLEMENTINO FRAGA	9
		US 152 CS INA ROSA BORGES	48
		US 261 PSF ALTO DO EUCALIPTO	15
	NOVA DESCOBERTA	US 175 PSF DR DIOGENES CAVALCANTI	7
		US 350 PSF CORREGO DO EUCALIPTO	24
	MACAXEIRA	US 305 PSF DA MACAXEIRA	9
		US 216 PSF APIPUCOS	5
	GUABIRABA	US 257 PSF GILBERTO FREIRE	6
		US 231 PSF CORREGO DA BICA	18
	BREJO DE BEBERIBE	US 121 CS PROF BRUNO MAIA	52
		US 283 PSF VILA BOA VISTA	15
	CORREGO DO JENIPAPO	US 228 USF UPINHA DIA DES JOSE MANOEL DE FREITAS UR 4UR 5	5
		US 352 USF UPINHA 24H DR HELIO MENDONCA COR DO JENIPAPO	19
	MORRO DA CONCEIÇÃO	US 288 PSF MORRO DA CONCEICAO	5
	ALTO JOSE DO PINHO	US 287 PSF ALTO JOSE DO PINHO	7
	ALTO JOSE BONIFACIO	US 251 PSF DA GUABIRABA	11
		US 403 USF UPINHA DIA CHIE	8
		US 397 USF UPINHA DIA CORREGO DO EUCLIDES	25
		US 324 PSF ALTO JOSE BONIFACIO	43
	BREJO DE BEBERIBE	US 400 USF UPINHA DIA DOM HELDER	21
US 272 PSF SANTA TEREZA		10	
PASSARINHO	US 256 PSF PASSARINHO BAIXO	9	
	US 279 PSF PASSARINHO ALTO	2	
MANGABEIRA	US 290 PSF DA MANGABEIRA	3	
			376

DS VIII	IBURA	US 311 PSF AGUA VIVA	2	
		US 347 PSF PARQUE DO MILAGRE	1	
		US 317 PSF ALTO DA BELA VISTA	3	
		US 153 POLICLINICA E MATERNIDADE ARNALDO MARQUES	5	
		US 373 PSF CIDADE OPERARIA	10	
		US 313 PSF TRES CARNEIROS DE BAIXO ZUMBI DO PACHECO	8	
		US 314 PSF RIO DA PRATA		
		US 154 UPINHA DO RIO DA PRATA	12	
		US 312 PSF VILA DO SESI	13	
		US 351 PSF PAZ E AMOR	2	
		US 281 PSF VILA DOS MILAGRES	3	
		COAHB	US 172 PSF TRES CARNEIROS	10
			US 229 PSF UR 10	32
	US 282 PSF VILA DAS AEROMOCAS		7	
	US 250 PSF UR12 UR5 3 ETAPA		4	
	US 104 CS SEBASTIAO IVO RABELO		11	
	US 140 DISTRITO SANITARIO VIII RECIFE			
	US 315 PSF UR 3		5	
	US 270 PSF MONTE VERDE		4	
	US 289 PSF JOSUE DE CASTRO		3	
	US 267 PSF UR 2		17	
	US 230 PSF LAGOA ENCANTADA		4	
	JORDAO	US 113 CS DR ARISTARCO AZEVEDO	2	
		US 346 PSF ALTO DA JAQUEIRA		
		US 299 PSF JORDAO BAIXO	2	
		US 298 PSF JORDAO ALTO	6	
				166

Adriano Bezerra  
Coordenador Geral  
UPAE Deputado Antônio Luiz Filho

US 158 PAM CEASA	12
SECRETARIA MUNICIPAL DE SAUDE DE IGARASSU	
SECRETARIA DE SAUDE DE ITAPISSUMA	
SECRETARIA DE SAUDE DE SÃO LOURENÇO DA MATA	1
COLONIA PENAL FEMININA DO RECIFE	
PRESIDIO JUIZ ANTONIO LUIZ LINS DE BARROS	4
PRESIDIO ASP MARCELO FRANCISCO ARAUJO	4
PRESIDIO FREI DAMIAO DE BOZZANO	3
SMS ILHA DE ITAMARACA	
US 181 CENTRAL DE REGULACAO REGIONAL DO RECIFE	7
US 444 HOSPITAL DA MULHER DO RECIFE DRA MERCES PONTES CUNHA	35
SECRETARIA MUNICIPAL DE SAUDE DE CAMARAGIBE	6
SECRETARIA DE SAUDE DA VITORIA DE SANTO ANTAO	
SECRETARIA DE SAUDE DO PAULISTA	
	72
<b>TOTAL DOS ENCAMINHAMENTOS</b>	<b>5.193</b>

## 6. Limitações diagnósticas / terapêuticas

No mês de maio/2021, continuamos com pendência relacionada a diagnóstico, tais como o serviço de Espirometria, devido ao não recebimento do espirômetro, o que vem dificultando o diagnóstico junto às consultas com o pneumologista da UPA-E, haja vista o intervalo de tempo para o retorno do paciente com o resultado do exame de espirometria e conseqüentemente, tratamento.

## 7. Reuniões /Ações / Treinamentos

- ✓ Realizada reunião mensal da Comissão de revisão de prontuário e óbito no dia **27/05/2021**;
- ✓ Realizada reunião mensal da CIPA no dia **27/05/2021**;
- ✓ Realizada reunião mensal da Comissão de farmácia e terapêutica no dia **13/05/2021**;
- ✓ Realizada reunião mensal da Comissão de Controle de Infecção Hospitalar (CCIH), no dia **27/05/2021**;

Adriano Bezerra  
Coordenador Geral  
UPAE Deputado Antônio Luiz Filho

## 8. Análise do aproveitamento das vagas ofertadas:

- No mês de maio/21 foram ofertadas **312** vagas para consulta em **Pneumologia**, sendo agendadas apenas **137** consultas, destas **82 de 1ª vez e 55 de retorno**, o que caracteriza um aproveitamento de apenas **43,91%** das vagas ofertadas;
- No mês de maio/21 foram ofertadas **575** vagas para consulta em **Endocrinologia**, sendo agendadas, apenas **382** consultas, destas **100 de 1ª vez e 282 de retorno**, o que caracteriza um aproveitamento de **66,43%** das vagas ofertadas;
- No mês de maio/21 foram ofertadas **276** vagas para consulta em **Cardiologia**, sendo agendadas **252** consultas, destas **109 de 1ª vez e 143 de retorno**, o que caracteriza um aproveitamento de **91%** das vagas ofertadas;
- No mês de maio/21 foram ofertadas **336** vagas para consulta em **Urologia**, na UPA-E ARRUDA, porém só foram agendadas **231** consultas, sendo **139 de 1ª vez e 92 de retorno**, o que caracteriza um aproveitamento de apenas **68,75%** das vagas ofertadas;
- No mês de maio/21 foram ofertadas **322** vagas para consulta em **Nefrologia**, na UPA-E ARRUDA, porém só foram agendadas **240** consultas, sendo **67 de 1ª vez e 173 de retorno**, o que caracteriza um aproveitamento de apenas **74,53%** das vagas ofertadas;
- No mês de maio/21 foram ofertadas **260** vagas para exame em **Ultrassonografia**, na UPA-E ARRUDA, porém só foram agendados **244** exames, o que caracteriza um aproveitamento de **94%** das vagas ofertadas;
- No mês de maio/21 foram ofertadas **1.200** vagas para exame em **Raios -x**, na UPA-E ARRUDA, porém foram agendados **1.367** exames, o que caracteriza um aproveitamento de **113,9%** das vagas ofertadas; sendo agendado mais exames do que a oferta disponibilizada;
- No mês de maio/21 foram ofertadas **401** vagas para exame em **Ecocardiograma**, na UPA-E ARRUDA, porém foram agendados **419** exames, o que caracteriza um aproveitamento de **104%** das vagas ofertadas; sendo agendado mais exames do que a oferta disponibilizada;
- No mês de maio/21 foram ofertadas **130** vagas para exame em **Endoscopia digestiva**, na UPA-E ARRUDA, porém foram agendados **120** exames, o que caracteriza um aproveitamento de **92%** das vagas ofertadas;

Adriano Bezerra  
Coordenação Geral  
UPAE Deputado Antônio Luiz Filho

## 9. Conclusão

A UPAE- Arruda vem procurando cumprir com o pactuado junto a SESAU/ Recife, no que tange metas, organização, padronização dos nossos serviços ofertados, sempre visando o bem-estar dos usuários que aqui freqüentam.

A gestão da UPA-E Arruda pretende manter estreitamento dos vínculos junto à Regulação Municipal e Atenção à Saúde, a fim de que possamos minimizar e solucionar todas as dificuldades que possam vir a surgir, nas marcações de retorno dos nossos usuários; evitando com isso aumento do absenteísmo.

A gestão da unidade vem buscando junto à Secretaria executiva de Atenção à Saúde e Secretaria executiva de regulação em saúde da PCR, estratégias para garantir que os munícipes de Recife, tenham acesso aos serviços da UPA-E ARRUDA, garantindo o fluxo junto ao SISREG e toda a linha de cuidado, de forma resolutiva e humanizada.

No mês de maio/21, foram agendados **2.576** pacientes para **consultas médicas**, sendo **1.211 de 1ª vez e 1.365 de retorno** e foram executadas **1.612 consultas médicas**, sendo **713 de 1ª vez e 899 de retorno**, representando um **absenteísmo total de 37,42% em consultas médicas e uma perda primária (PP) para consultas médicas de 17,93%**.

Quanto aos **exames de imagem**, foram agendados **2.156** exames pela regulação municipal (incluindo raios-X), via SISREG, e executados **1.466** exames; o que caracteriza um **absenteísmo de 32%**, e uma Perda Primária (PP) de **4%**; haja vista que foram ofertadas pela UPA-E um total de **2.238** vagas para exames por imagem.

**Os exames de eletrocardiograma, como não são agendados via Regulação, visto que estão associados às consultas ambulatoriais de cardiologia, não estão inseridos no número de exames agendados.**

Quanto às sessões de fisioterapia, foram agendadas pela Equipe de **fisioterapia 753** sessões e executadas **354** sessões, o que representa uma taxa de **absenteísmo de 53%**.

Considerando **223 interconsultas médicas** agendadas, tivemos um **índice de retorno** para consultas médicas de **0,9** no mês de maio/21.

No que tange o serviço em ortopedia da UPA-E ARRUDA, vale ressaltar que foi proposto o **serviço de imobilização**; porém o perfil dos pacientes regulados **não condiz** com a necessidade desse serviço; ficando ocioso e oneroso; haja vista que a média/mês de pacientes regulados por ortopedista, para retirada de imobilização é menos de 01 paciente/mês; desta forma, deve ser **considerada reavaliação da necessidade deste serviço, dentro da UPA-E ARRUDA.**

Adriana Bezerra  
Coordenação Geral  
UPAE Deputado Antônio Luiz Filho

e Atenção à Saúde, a fim de que possamos minimizar e solucionar todas as dificuldades que possam vir a surgir, nas marcações de retorno dos nossos usuários; evitando com isso aumento do absenteísmo

A gestão da unidade vem buscando junto à Secretaria executiva de Atenção à Saúde e Secretaria executiva de regulação em saúde da PCR, estratégias para garantir que os munícipes de Recife, tenham acesso aos serviços da UPA-E ARRUDA, garantindo o fluxo junto ao SISREG e toda a linha de cuidado, de forma resolutiva e humanizada.

No mês de maio/21, foram agendados **2.576** pacientes para **consultas médicas**, sendo **1.211** de 1ª vez e **1.365** de retorno e foram executadas **1.612** consultas médicas, sendo **713** de 1ª vez e **899** de retorno, representando um **absenteísmo total de 37,42% em consultas médicas e uma perda primária (PP) para consultas médicas de 17,93%**.

Quanto aos **exames de imagem**, foram agendados **2.156** exames pela regulação municipal (incluindo raios-X), via SISREG, e executados **1.466** exames; o que caracteriza um **absenteísmo de 32%**, e uma Perda Primária (PP) de **4%**; haja vista que foram ofertadas pela UPA-E um total de **2.238** vagas para exames por imagem.

**Os exames de eletrocardiograma, como não são agendados via Regulação, visto que estão associados às consultas ambulatoriais de cardiologia, não estão inseridos no número de exames agendados.**

Quanto às sessões de fisioterapia, foram agendadas pela Equipe de **fisioterapia 753** sessões e executadas **354** sessões, o que representa uma taxa de **absenteísmo de 53%**.

Considerando **223** **interconsultas médicas** agendadas, tivemos um **índice de retorno** para consultas médicas de **0,9** no mês de maio/21.

No que tange o serviço em ortopedia da UPA-E ARRUDA, vale ressaltar que foi proposto o **serviço de imobilização**; porém o perfil dos pacientes regulados **não condiz** com a necessidade desse serviço; ficando ocioso e oneroso; haja vista que a média/mês de pacientes regulados por ortopedista, para retirada de imobilização é menos de 01 paciente/mês; desta forma, deve ser **considerada reavaliação da necessidade deste serviço, dentro da UPA-E ARRUDA.**

Recife, 15 de junho de 2021

  
Adriana Bezerra  
Coordenação Geral  
UPAE Deputado Antônio Luiz Filho

**Adriana Cavalcanti Bezerra**  
Coordenação Geral - UPAE Arruda

## Anexos

- **Agenda médica e não médica**
  - Agenda médica – UPAE
  - Agenda exames- UPAE
- **BID**
  - Total de consultas
  - Exames realizados
  - Consultas não médicas
- **Planilha anexa**
  - Exames
  - Consultas Médicas
  - Consultas Não Médicas
- **Relatório mensal da Engenharia Clínica**
- **Atas e Relatórios**
  - Atas de reuniões
  - Ata de treinamentos
  - Planilha de fotos

•

**Competência - MAIO/2021**

EXAMES	EM EXECUÇÃO		JUSTIFICATIVA*
	SIM	NÃO	
Patologia Clínica (Posto de Coleta)	x		
Bioquímica	x		
Hematologia	x		
Urianálise	x		
Parasitológico	x		
Imunologia	x		
Bacteriologia	x		
Outros	x		
Biópsia Endoscópica	x		
Biópsia Colonoscopia	x		
ECG	X		
Ecocardiografia com Doppler	x		
Teste Ergométrico		X	
Colonoscopia	X		
Endoscopia Digestiva Alta	X		
Radiologia Simples	x		
Ultrassonografia Geral	x		
Espirometria		X	AGUARDANDO ENTREGA DO EQUIPAMENTO/ PCR

CONSULTAS NÃO MÉDICAS	EM EXECUÇÃO		JUSTIFICATIVA*
	SIM	NÃO	
Nutrição	X		
Psicologia	X		
Fisioterapia	X		
Estomaterapeuta	x		
Terapia ocupacional	X		
Enfermagem	x		
Serviço Social	x		
Farmácia	X		

SESSÕES DE FISIOTERAPIA	EM EXECUÇÃO		JUSTIFICATIVA*
	SIM	NÃO	
	X		

CONSULTAS MÉDICAS	EM EXECUÇÃO		JUSTIFICATIVA*
	SIM	NÃO	
Cardiologia	x		
Endocrinologia	X		
Nefrologia	x		
Neurologia	X		
Pneumologia	X		
Ortopedia	x		
Urologia	x		
Psiquiatria	X		
Reumatologia	X		

SERVIÇO DE IMOBILIZAÇÃO	EM EXECUÇÃO		JUSTIFICATIVA*
	SIM	NÃO	
		X	

  
 Adriana Bezerra  
 Coordenação Geral  
 UPAE Deputado Antônio Luiz Filho



# CONSULTAS MÉDICAS - AGENDA DISPONIBILIZADA - MAIO/2021 - UPAE ARRUDA

ESPECIALIDADES	PROFISSIONAIS MÉDICOS	CPF	HORARIO	LICENÇA MÉDICA																															SUBTOTAL	
				1	2	3	4	5	6	7	8	9	10	11	12	13	14	15	16	17	18	19	20	21	22	23	24	25	26	27	28	29	30	31		
				SAB	DOM	SEG	TER	QUA	QUI	SEX	SÁB	DOM	SEG	TER	QUA	QUI	SEX	SÁB	DOM	SEG	TER	QUA	QUI	SEX	SÁB	DOM	SEG	TER	QUA	QUI	SEX	SÁB	DOM	SEG		
CARDIOLOGIA	MÉRCIA SANTOS DE SANTANA	784.614.484-72	07hs - 12hs																																	0
			13hs - 17hs																																	
ENDOCRINOLOGIA	BRUNO BORGES CAVALCANTI	057.376.164-79	07hs - 12hs																																	184
			13hs - 17hs																																	
NERROLOGIA	CLARISSA BEATRIZ S. DE A. VIEIRA	047.302.064-52	08hs - 13hs																																	276
			13hs - 17hs																																	
PSIQUIATRA	TACIANA BORGES CAVALCANTI	039.824.484-76	07hs - 12hs																																	207
			13hs - 17hs																																	
ORTOPIEDIA	DANIELLA CARNEIRO DA COSTA SILVA CASTRO	032.028.974-54	08hs - 12hs																																	207
			13hs - 17hs																																	
NEUROLOGIA	RAFAEL DE CASTRO REZENDE	094.576.966-03	08hs - 12hs																																	120
			13hs - 17hs																																	
PNEUMOLOGIA	THIAGO DE PAULA BARBOSA COUTINHO	089.189.774-83	07hs - 12hs																																	192
			13hs - 17hs																																	
UROLOGIA	OBERDAN RIBEIRO GONÇALVES DE OLIVEIRA	012.887.754-58	07h - 12h																																	96
			13h - 17h																																	
REUMATOLOGIA	ADALGISA MARIA OLIVEIRA CAVALCANTI	062.089.344-35	08hs - 12hs																																	92
			13hs - 17hs																																	
CARDIOLOGIA	AMARO CAPSTRANO DOS SANTOS JÚNIOR	769.642.564-15	07h - 12h																																	96
			12h - 17h																																	
UROLOGIA	MARCELL LINS MELO	055.077.354-17	07h - 12h																																	216
			13h - 17h																																	
REUMATOLOGIA	ELAINE CRISTINA A. MONTEIRO	029.188.834-94	07h - 12h																																	198
			13h - 17h																																	

PAULA ARRUDA BEZERRA  
Coordenação Geral  
UPAF Nereide Arruda Luiz Filho







## EXAMES - AGENDA DISPONIBILIZADA - MAIO/2021 - UPAE ARRUDA

ESPECIALIDADES	PROFISSIONAIS MÉDICOS	CPF	HORARIO	1	2	3	4	5	6	7	8	9	10	11	12	13	14	15	16	17	18	19	20	21	22	23	24	25	26	27	28	29	30	SUBTOTAL	
				QUI	SEX	SÁB	DOM	SEG	TER	QUA	QUI	SEX	SÁB	DOM	SEG	TER	QUA	QUI	SEX	SÁB	DOM	SEG	TER	QUA	QUI	SEX	SÁB	DOM	SEG	TER	QUA	QUI	SEX		
ECOCARDIOGRAMA	MICHELLE FERREIRA NEVES DA CRUZ		08:30h - 13:30h																																153
			13h - 17h																																
	LUCAS RAFAEL G. DE FARIAS		08h - 13h																																180
ULTRASSONOGRAFIA	JOANA PAULA C. LIMA DA COSTA		08h - 12h																																0
			13h - 17h																																
	HENRIQUE VICTOR	620.690.754-15	9h30m - 13h30m																																180
			13h - 17h																																80
COLONOSCOPIA	CAMILA RAMALHO		8h - 12h																																8
			13 - 17h																																
ENDOSCOPIA	CAMILA RAMALHO	046.041.574-90	8h - 12h																																40
			13 - 17h																																
RAIO - X	FILIPE JORGE CAVALCANTI DO REGO		8hs - 12hs																																600
			13hs - 17hs																																
ELETROCARDIOGRAMA	JORGE ALVES DE SOUZA	046.982.694-02	06h30m - 11h30m																																153
			12h30m - 16h																																
	ELIANE MARIA DA SILVA ROCHA	054.642.134-22																																	2238

OBSERVAÇÕES:

AGUARDANDO CHAMAMENTO DO PROCESSO SELETIVO: 01 ERGOMETRICO.

Adriano Bezerra  
 Coordenador Geral  
 UPAC Deputado Antonio Luiz Filho

DIA	MÊS																															TOTAL
	1	2	3	4	5	6	7	8	9	10	11	12	13	14	15	16	17	18	19	20	21	22	23	24	25	26	27	28	29	30	31	
SAB	DOM	SEG	TER	QUA	QUI	SEX	SÁB	DOM	SEG	TER	QUA	QUI	SEX	SÁB	DOM	SEG	TER	QUA	QUI	SEX	SÁB	DOM	SEG	TER	QUA	QUI	SEX	SÁB	DOM	SEG	MÊS	
CARDIOLOGIA			32	18					29	15						35	18								33	20					201	
ENDOCRINOLOGIA			10	22	6	10			17	33	10	10				12	31	14	15					18	52	14	18				317	
NEFROLOGIA			24	13					33	4						24	11							2	9						148	
PSIQUIATRIA					7	10	3				7	5	7					9	10	8					14	12	12				104	
REUMATOLOGIA											9	5	12					8	5	11						16					124	
UROLOGIA			22																												22	
NEUROLOGIA					12	14	15				13	12					21	19	18						19	15	29				179	
ORTOPEDIA			14		12	24	29			12	17	30	21			19		20	38	34				12	19	16	39				377	
PNEUMOLOGIA			11				13			13			13			11				19				21			23				140	
NUTRIÇÃO			10	3	5	7	9			8	4	7	7	4		7	6	5	8	5			5	6	10	8	7				133	
ESTOMATERAPIA			12	8	6					10	8	1				13	10		4				13			5	4				105	
TERAPIA OCUPACIONAL			5	3	6	4	8			7	4	4	1			7	5	7	6	7			6	7	7	6	6				110	
PSICOLOGIA			7	8	11	12	13			11	7	13	2	5		13	11	13	8	6			7	14	15	9	8				204	
FISIOTERAPIA 1ª vez					1		1				2	2		3										2			1				12	
SESSÕES DE FISIOTERAPIA			14	10	12	13	4			14	21	16	3	5		21	22	21	26	18			23	29	24	19	18				354	
ENFERMAGEM*					6	9						12	4					15	8						16	9					78	
FARMÁCIA*				4	2	1				6		1												5			1				23	
SERVIÇO SOCIAL*			25	30	35	35	21			23	44	31	20	10		36	52	48	28	28			31	62	45	42	4				650	
TOTAL DIA	0	0	154	169	159	132	96	0	0	133	184	166	87	62	0	171	218	201	167	117	0	0	143	285	213	184	111	0	0	36	3150	
Padentes regulados - SISREG			143	171	144	144	99			151	179	131	139	99		162	183	145	112	116			145	184	147	142				3006		

Adriano Brazzetta  
Coordenador Geral  
UPA-E-Dep. Antônio Luiz Filho

DIA	1	2	3	4	5	6	7	8	9	10	11	12	13	14	15	16	17	18	19	20	21	22	23	24	25	26	27	28	29	30	31	TOTAL MÊS	
	SAB	DOM	SEG	TER	QUA	QUI	SEX	SAB	DOM	SEG	TER	QUA	QUI	SEX	SAB	DOM	SEG	TER	QUA	QUI	SEX	SAB	DOM	SEG	TER	QUA	QUI	SEX	SAB	DOM	SEG		
ULTRASSONOGRAFIA GERAL			7	10		12				6	13		9				7	13		17				9	16		20					11	150
ULTRASSONOGRAFIA COM DOPPLER			3							4							6							6								7	26
ECOCARDIOGRAFIA			23		10	17	2			20		9	6	7			25		19	20	14			29		10	13	11			23	260	
ERGOMETRICO																																0	
EXAMES DE RX			24	15	27	17	32			26	33	49	40	34			60	57	48	48	58			43	39	27	57	47		54	835		
ENDOSCOPIA						3	6					9	2						12	8						12	7				59		
COLONOSCOPIA						3	2					3	2						3							4	2				19		
ELETROCARDIOGRAMA (ECG)*				20	12						22	8						19	12						23	9					125		
<b>TOTAL DIA</b>	0	0	37	45	55	54	34	0	0	36	68	79	59	41	0	0	98	89	94	93	72	0	0	87	78	62	101	58	0	95	1474		
<b>Pacientes regulados - SISREC</b>			105	48	67	79	44			96	52	71	81	46			91	49	97	82	47			86	47	70	79	46		89	1472		
<b>EXAMES LABORATORIAIS</b>			336	306	333	284	329			471	203	269	212	266			270	307	298	301	404			302	285	270	258	525		278	6567		
<b>IMOBILIZAÇÃO DE GESSO*</b>																															0		
<b>PACIENTES ATENDIDOS NO LABORATORIO</b>			27	24	27	26	33			38	19	21	22	28			20	26	23	28	25			27	25	27	25	38		20	549		
<b>*Número de pacientes que se dirigiram à central de regulação da UPAE para marcação de consultas de primeira vez</b>																															0		
<b>**Número de pacientes que se dirigiram à central de regulação da UPAE para marcação de consultas de retorno e interconsulta (R)</b>			9	17	13	5	10			7	14	5	0	2			7	9	15	18	19			16	19	3	22	20		16	245		

Adriana Bezerra  
Coordenadora Geral  
UPAE Deputado Antônio Luiz Filho













EXAMES	1	2	3	4	5	6	7	8	9	10	11	12	13	14	15	16	17	18	19	20	21	22	23	24	25	26	27	28	29	30	31	TOTAL
	SAB	DOM	SEG	TER	QUA	QUI	SEX	SAB	DOM	SEG	TER	QUA	QUI	SEX	SAB	DOM	SEG	TER	QUA	QUI	SEX	SAB	DOM	SEG	TER	QUA	QUI	SEX	SAB	DOM	SEG	TOTAL
ANATOMO PATOLÓGICO SIMPLES					2	2								2																	20	
ANATOMO PATOLÓGICO SIMPLES 2º AMOSTRA					1									1																	5	
ANATOMO PATOLÓGICO SIMPLES 3º AMOSTRA														1																	1	
ANATOMO PATOLÓGICO DE PEÇA PEQUENA ATÉ 10 CM																															0	
ANATOMO PATOLÓGICO DE PEÇA CIRÚRGICA COMPLEXA																															0	
ANATOMO PATOLÓGICO C/COLORAÇÃO GIEMSA																															0	
ANATOMO PATOLÓGICO C/COLORAÇÃO GIEMSA - 2º																															0	
ANATOMO PATOLÓGICO C/COLORAÇÃO GIEMSA - 3º																															0	
REACÇÃO IMUNOHISTOQUÍMICA																															0	
<b>TOTAL</b>																																<b>32</b>

EXAMES	1	2	3	4	5	6	7	8	9	10	11	12	13	14	15	16	17	18	19	20	21	22	23	24	25	26	27	28	29	30	31	TOTAL
	SAB	DOM	SEG	TER	QUA	QUI	SEX	SAB	DOM	SEG	TER	QUA	QUI	SEX	SAB	DOM	SEG	TER	QUA	QUI	SEX	SAB	DOM	SEG	TER	QUA	QUI	SEX	SAB	DOM	SEG	TOTAL
POLIPECTOMIA																																0

Adriana Bezerra  
Coordenadora Geral  
UPA-E Hospital Antônio Luiz Filho



Reunião realizada pela Comissão de Farmácia e 17  
terapêuticas em 13 de Maio 2023. (CFT)

Em data de Maio 2023 às 13:00hs, iniciamos reunião  
CFT, estavam presentes Cleuza Jaraiz, Jilka Paiva, M<sup>te</sup> Eduarda  
Gracelly Castro - Na ocasião foram apresentadas 02 peças  
técnicas; 01 para ser referente a padronização de individual  
biológicos para monitoramento do processo de esterilização  
UPAE Arunda, considerando a RDE n.º 15, de 15 de março de  
sendo assim foi solicitado cadastramento do produto descrito  
para e autorizado iniciar aquisição. Foi apresentado  
também parecer técnico justificando a aquisição de  
vas pl. limpeza de instrumentais, na ocasião foi justificada  
a necessidade de compra pl reposição de materiais em  
uso no CME desta Unidade. Sendo assim foi especificada  
as características destas escovas e autorizado iniciar aq  
sua pl garantir a eficácia da limpeza e conservar  
a qualidade nos procedimentos realizados na UPAE Arunda  
Sem mais assinaram: Cleuza Jaraiz, Mania Eduarda  
Lemos, Gracelly Castro, Jilka Paiva

Adriana Bezerra  
Coordenação Geral  
UPAE Deputado Antônio Luiz Filho

ASSUNTO: REUNIÃO DA COMISSÃO DE FARMÁCIA

Planilha 1

DATA: 13/05/2021

HORÁRIO:

Local: UPAE-ARRUDA

	Nome Completo	CARGO	ASSINATURA
1	Manoel Eduardo Lora	Coordenador	<i>ML</i>
2	Carla de O. Castro	Coordenadora	<i>CA</i>
3	Neide Gomes	Farmacêutica	<i>NG</i>
4	Juliana Reis	Farmacêutica	<i>JR</i>
5			
6			
7			
8			
9			
10			
11			
12			
13			
14			
15			
16			
17			
18			
19			
20			

*Adriana Pereira*  
 Coordenadora Geral  
 UPAE-Deputado Antônio Luiz Filho

ASSUNTO: REUNIÃO DA COMISSÃO DE PRONTUÁRIO E ÓBITO

Planilha 1

DATA: 27/05/2011

HORÁRIO: 9h

Local: UP AE-ARRUDA

	Nome Completo	CARGO	ASSINATURA
1	Edúcia Tenório Campos	assist. adm.	
2	GÉRILDO TEARCIÇO	AUX. ADM	
3	Maria Eduarda Lou	Coord. enf	
4			
5			
6			
7			
8			
9			
10			
11			
12			
13			
14			
15			
16			
17			
18			
19			
20			

Reunião de Comissão de Revisão de  
precatórios e Obitos - 27/05/21

Início da reunião às 9h, com a presença dos seguintes elaboradores: Maria Eduarda (chefe enfermagem), Genildo Francisco (aux. adm), Edlei Tenorio (assnt. adm).

Não houve registro de obito na unidade no mês de maio/2021.

Precatórios analisados:

precatório: 5543; OK

precatório: 49171; OK

precatório: 47874; OK

Os precatórios anteriores com necessidade de correções, já foram devolvidos corretamente ao z. Após análise dos precatórios, encerramos a reunião com assinatura dos presentes.

Edleia Tenorio Campos, Maria Eduarda Faur

ASSUNTO: REUNIÃO DA CIPA

Planilha 1

**REUNIÃO**

DATA: 27/05/2024

HORARIO:

Local: UPAE-ARRUDA

	Nome Completo	CARGO	ASSINATURA
1	Ylebert Sany	Terapeuta	Ylebert
2	Melaine Costa	Filiadora	Melaine
3	Danieli Murray de Lima	Assistente social	Danieli Murray de Lima
4	Marcia Eduarda Olem	Coord. cont.	Marcia
5	Veridiana Moura	Coord. adm.	Veridiana
6	Jurea dos Santos Moura	Ass. adm.	Jurea
7	Carsson José D. Alves	A.S.S.	Carsson
8	Jacquer Fossis dos Santos	AT. adm.	Jacquer
9			
10			
11			
12			
13			
14			
15			
16			
17			
18			
19			
20			

Adriana Bezerra  
 Coordenadora Geral  
 UPAE-Deputado Antônio Luiz Filho



Logo, após 27 de maio de 2021, às 13h, iniciamos a reunião e seguimos em direção

de CIDA para o dia 2021/2022. Iniciamos discutindo sobre a data de

atualização do plano estratégico, conduzida por Aécio, foi apresentada a

28/05/2021.

Logo após, Helvick apresentou as questões relacionadas à reunião por

equipe de Siga para o trabalho com pontos de atenção para a

atualização e direção de trabalho em reunião, ao duvidar apenas

estavam os pontos relacionados em relação à reunião.

Manoel e Helvick (língua inglesa e espanhola)?

• Parte de uma reunião, compromissos com a reunião à frente - 2021

incluindo, manuseio adicional de atividades com o ~~problema~~ com

o trabalho e foi realizado;

• Ênfase de questões relacionadas às ações e atividades;

• Inicializar com a reunião (Atividade de abertura de reunião)

de trabalho);

• Inicialmente as reuniões (língua inglesa, espanhol, português)

que se iniciaram primeiro o trabalho;

• Peças de alto impacto para os alunos;

• No aspecto de trabalho de peças de UPE;

• Exatidão de caixa de e-mail, atualização e compromissos;

• Tempo de espera para a caixa de e-mail, atualização na parte

de hora de reunião de trabalho;

• Cuidado de controle de acesso no trabalho.

Alison e Helvick (Manuseio) e

• Inicialmente as reuniões e reuniões

• Inicialmente as reuniões e reuniões

• Inicialmente as reuniões e reuniões

• Inicialmente as reuniões e reuniões

• Inicialmente as reuniões e reuniões

• Inicialmente as reuniões e reuniões

• Inicialmente as reuniões e reuniões

Adriano B. Zonta  
Coordenador Geral  
JPA de Curitiba  
Rod. Antonio Luiz Filho

Dados do Buz foi obtidos através de uma pesquisa feita com o objetivo de avaliar a situação da saúde bucal da população de Curitiba. A pesquisa foi realizada em 1990 e envolveu 1000 indivíduos. Os resultados mostraram que a maioria da população apresenta problemas de saúde bucal, especialmente cáries e doenças periodontais. A falta de acesso a serviços de saúde bucal é um dos principais fatores responsáveis por essa situação. É necessário implementar programas de prevenção e promoção da saúde bucal para reduzir a prevalência dessas doenças.

• Avaliação da situação da saúde bucal da população de Curitiba em 1990.  
 • Situação da saúde bucal da população de Curitiba em 1990.  
 • Resultados da pesquisa de saúde bucal em Curitiba em 1990.  
 • Objetivos da pesquisa de saúde bucal em Curitiba em 1990.  
 • Metodologia da pesquisa de saúde bucal em Curitiba em 1990.  
 • Conclusões da pesquisa de saúde bucal em Curitiba em 1990.  
 • Recomendações para a melhoria da saúde bucal da população de Curitiba.

# Relatório da Comissão de Inspeção Hospitalar

Realizada em 27/05/21 com a presença de  
Viviana Maia, Micheli Luana, e Ralph Andrade  
Feito discurso sobre o processo de higienização  
das consultórios, estomatológicos e  
EDS. Necessidade de manutenção da limpeza  
diária da gastroterapia e EDA com  
rotina já estabelecida por Ralph que é feita  
uma vez por semana. Solicitado a Ralph  
solicitar que os disjuntores de água  
que não são resetados por resaca  
de água. Reforçada a importância  
da máscara N95 e do uso correto.  
Portanto os encêlbos para a prevenção do  
COVID-19, foi mais. Presença Viviana  
Maia, Micheli Luana, Ralph Andrade Zoccali

Adriana Bezerra  
Coordenação Geral  
WPAE Deputado Antonio Luiz Filho

REUNIÃO

Planilha 1

ASSUNTO: REUNIÃO DA CCIH

DATA: 24/07/2013

HORÁRIO: 10:00h

Local: UPAE-ARRUDA

	Nome Completo	CARGO	ASSINATURA
1	Adriana Brito	Coordenadora	Adriana Brito
2	Luiz Carlos Pereira	Coordenador	Luiz Carlos Pereira
3	Rafael Amador de Oliveira	Analista de Sistemas	Rafael
4			
5			
6			
7			
8			
9			
10			
11			
12			
13			
14			
15			
16			
17			
18			
19			
20			

Adriana Brito  
 Coordenadora  
 UPPE-Departamento de Apoio Logístico

**RELATÓRIO MENSAL APRESENTADO A UPAE – ARRUDA**  
**REF: MAIO/2021**

**Ciente:** Unidade Pública de Atendimento Especializado  
UPAE Arruda – Deputado Antônio Luiz Filho

**Relatório N°:** Relatório Mensal – Maio– 2021

**Para:** **Adriana Bezerra** - Coordenadora Geral - UPAE –

### **1. INTRODUÇÃO**

A Tecsaúde Engenharia Hospitalar apresenta neste documento o relato de suas atividades na UPAE Arruda durante o mês de maio de 2021, demonstrando os resultados referentes ao Serviço de Engenharia Clínica, sob sua gestão.

Detalharemos adiante as atividades da Engenharia Clínica no período, para análise conforme os seguintes tópicos:

- Atividades Realizadas;
- Análise dos Resultados;

### **2. ATIVIDADES REALIZADAS**

No mês de maio continuamos nossas atividades da Engenharia Clínica na UPAE Arruda. Neste mês foram executados serviços de manutenção corretiva, manutenção preventiva, calibrações e serviços gerenciais conforme demanda. Apresentamos a seguir os detalhes das principais ocorrências e atividades da nossa equipe no período.

Adriana Bezerra  
Coordenadora Geral  
UPAE Deputado Antônio Luiz Filho

## 2.1. Manutenção Preventiva

No mês de maio, conforme planejamento (segundo o mapa de manutenções planejadas), não houve manutenções preventivas na UPAE Arruda:

### Pendência preventiva:

A UPAE Arruda não possui pendências preventivas advindas do mês de maio e anteriores.

## 2.2 Manutenção Corretiva

Durante o mês de maio tivemos uma demanda de 02 manutenções corretivas na unidade da UPAE Arruda.

OS	Equipamento/Setor(Cliente)	Tipo de Manutenção
202102094	ESFIGMOMANÔMETRO ANERÓIDE DE PEDESTAL - ML 105 (PREMIUM) UAR - AMBULATÓRIO (ARAM)	CORRETIVA
202102099	REPROCESSADORA AUTOMÁTICA DE ENDOSCÓPIOS - ALX 1012/DL (ENDOCLEAR) UAR - CENTRAL DE MATERIAL ESTERILIZADO (ARCM)	CORRETIVA

### Pendência corretiva:

OS	Equipamento/Setor(Cliente)	Tipo de Manutenção
202102025	ULTRASSOM - HD 7 XE (PHILIPS) UAR - ULTRASONOGRAFIA (ARUS)	EQUIPAMENTO COM PROBLEMA NO SOFTWARE – AGUARDANDO HD PARA REALIZAÇÃO DOS TESTES

### 2.3 Calibrações

No mês de maio, segundo o plano de manutenções programadas estabelecido pela engenharia clínica, não tiveram calibrações a serem executadas durante o mês em questão.

#### PENDÊNCIAS

Não existem pendências de calibrações na UPAE Arruda

### 2.3 Inspeções

Foram realizadas, durante o mês de maio, 04 inspeções. Conforme descritos a seguir:

OS	Equipamento/Setor(Cliente)	Tipo de Manutenção
202102095	RAIO X FIXO - PENDULUM DR (PHILIPS) UAR - RAI0-X (ARRX)	INSPEÇÃO
202102096	UNIDADE DE TERAPIA A LASER - LASER PULSE (IBRAMED) UAR - FISIOTERAPIA (ARFI)	INSPEÇÃO
202102097	ELETROESTIMULADOR - FESMED IV (CARCI) UAR - FISIOTERAPIA (ARFI)	INSPEÇÃO
202102098	AUTOCLAVE DE BANCADA - DIGITALE (BS EQUIPAMENTOS) UAR - CENTRAL DE MATERIAL ESTERILIZADO (ARCM)	INSPEÇÃO

### 2.4 Rondas

Foram realizadas 07 rondas nos seguintes setores:

Rua: Sílvia Ferreira, 01, Piedade  
CEP: 54400-220 Jaboatão dos Guararapes –PE  
SITE: [www.tecsaude.com.br](http://www.tecsaude.com.br) (81) 3127 - 9150

**TECSAÚDE**  
Engenharia Hospitalar  
Italo Gustavo L. Moura  
  
Adriana Bezerra  
Coordenação Geral  
UPAE Deputado Antônio Luiz Filho

### ULTRASSONOGRRAFIA

- 03 Equipamentos de Ultrassom - HD 7 XE (PHILIPS), Números de séries: BR53130081, BR53130079 e BR53130074. Todos funcionando normalmente.

### ECOCARDIOGRAFIA

- 01 Equipamentos de Ultrassom - CX50 X MATRIX (PHILIPS), Números de série: SG11405622. O equipamento de Número de série: SG11405629 possui um transdutor de ecocardiograma danificado e está emprestado ao HMR.

### RAIO-X

- Raio-X fixo, Número de série: PAEFPZ01001, encontra-se em plena condição de uso.

### ERGOMETRIA

- Sistema de ergometria, Número de série: 140901304. Funcionando normalmente.
- Sistema de ergometria, Número de série: 140901404. Funcionando normalmente.
- Sistema de ergometria, Número de série: 131801911. Funcionando normalmente.
- Aspirador cirúrgico, Número de Série: HAM049325. Funcionando normalmente.
- Cardioversor, Número de série: US00578523, equipamento funcionando normalmente.
- Balança eletrônica adulto, Número de série: 3030. Equipamento funcionando normalmente.
- Eletrocardiógrafo, Número de série: M16311100014. Funcionando normalmente.
- Esfigmomanômetro de pedestal, Número de série: 0609682. Funcionando normalmente.
- Esfigmomanômetro de pedestal, Número de série: 0609707. Funcionando normalmente.
- Esfigmomanômetro de pedestal, Número de série: 0609654. Funcionando normalmente.
- Esfigmomanômetro de pedestal, Número de série: 0610223. Funcionando normalmente.
- Esfigmomanômetro de pedestal, Número de série: 4204304. Funcionando



normalmente.

- Estetoscópio, Número de série: - Funcionando normalmente.
- Estetoscópio, Número de série: - Funcionando normalmente.
- Monitor Multiparamétrico, Número de série: WL600024. Funcionando normalmente.

### **FISIOTERAPIA**

- Eletroestimulador, Número de série: 40543106, equipamento retornou da manutenção corretiva externa e encontra-se funcionando normalmente no setor.
- Eletroestimulador, Número de série: 40543107, equipamento encontra-se em uso no setor.

### **CME**

- 02 Reprocessadoras automática de endoscópios, Número de série: 90142. Em manutenção corretiva.

### **ENDOSCÓPIA**

- Monitor para torre de vídeo de endoscopia, Número de série: C16-003355. Funcionando normalmente.
- Cardioversor, Número de série: US00578520, equipamento apresentando erro de inicialização. Inicialmente foi enviado para o representante da PHILIPS mas devido a orçamento elevado, foi recolhido para ser enviado para outra assistência.
- Videocolonoscópio, Número de série: H110691, equipamento em funcionamento perfeito.
- Videocolonoscópio, Número de série: H110689, equipamento em manutenção corretiva.
- Videogastrosκόpio, Número de série: H110708, equipamento com vazamento no canal de biópsia está em corretiva na Videomed.
- Videogastrosκόpio, Número de série: H110703, equipamento com vazamento no canal de biópsia está em corretiva na Videomed.
- Videogastrosκόpio, Número de série: H110719, equipamento com vazamento e dobra no tubo de inserção, está em corretiva na Videomed.

Rua: Sílvia Ferreira, 01, Piedade  
CEP: 54400-220 Jaboatão dos Guararapes –PE  
SITE: [www.tecsaude.com.br](http://www.tecsaude.com.br)

(81) 3127-9100  
Adriana Bezerra  
Coordenação Geral  
UPAE Deputado Antônio Luiz Filho



**TECSAÚDE**  
Engenharia Hospitalar  
Ítalo Gustavo L. Moura

- Videocolonoscópio, Número de série: H110798, equipamento apresentou falha e está em corretiva na Videomed.
- Videocolonoscópio, Número de série: H110799, equipamento apresentou falha e está em corretiva na Videomed.

### 3. CUSTOS COM MANUTENÇÕES

No mês de maio não houve custos para a unidade com manutenções em equipamentos médicos.

### 4. INDICADORES DA ENGENHARIA CLÍNICA E GRÁFICOS DE DESEMPENO

- Percentual de Manutenções Corretivas concluídas no período.



No mês de maio não foram abertas ordens de serviços corretivas. A seguir as descrições das manutenções corretivas que se encontram pendentes.

#### Pendências corretivas restantes:

- **Cardioversor**, Número de série: US00578520 – alarmando no autoteste. Encontra-se na assistência autorizada. Orçamento de R\$ 13.869,00 encaminhado para a instituição. Buscou-se outras assistências que pudessem resolver o problema do

- equipamento por um preço mais em conta, no entanto sem sucesso. Será discutida a possibilidade de cotação de um novo equipamento para a unidade. Foi decidido que este equipamento será inativado.
- **Videocolonoscópio**, Número de série: H110799 – equipamento está apresentando falha de imagem durante realização do exame. Foi aberto um chamado para a VIDEOMED que recolheu o equipamento e identificou falha no CCD. O equipamento apresentou um alto valor de custo para a manutenção corretiva. A situação será levada à reunião para uma possível desativação do equipamento.
  - **Videocolonoscópio**, Número de série: H110798 – equipamento está apresentando falha de imagem durante realização do exame. Foi aberto um chamado para a VIDEOMED que recolheu o equipamento e identificou falha no CCD. O equipamento apresentou um alto valor de custo para a manutenção corretiva. A situação será levada à reunião para uma possível desativação do equipamento.
  - **Videogastrosκόpio**, Número de série: H110719, equipamento com vazamento e dobra no tubo de inserção, o equipamento foi enviado para a VIDEOMED que orçou o serviço em R\$ 11.045,00. Estamos aguardando aprovação do setor de compras.
  - **Videogastrosκόpio**, Número de série: H110695, equipamento apresentou vazamento em seu canal de biópsia devido a dobra no tubo de inserção. O equipamento foi enviado para a VIDEOMED, que orçou o serviço em R\$ 7.130,00. Estamos aguardando aprovação do setor de compras.
  - **Videogastrosκόpio**, Número de série: H110692, equipamento com vazamento no canal de biópsia. Foi enviado para a VIDEOMED, que fará a avaliação e o orçamento do serviço.
  - **Videocolonoscópio**, Número de série: H110689, equipamento encaminhada à Videomed para avaliação de falha na geração de imagem.
  - **Ultrassom**, Número de série: BR53130070, problemas no software - equipamento não inicializa. A engenharia clínica está trabalhando na possibilidade de reinstalação do

software no equipamento em questão, para isto estamos aguardando a disponibilidade de um ultrassom para poder espelhar se HD para o HD do equipamento em questão.

**- Percentual de Manutenções Corretivas concluídas internamente.**

As 02 (duas) manutenções corretivas finalizadas durante o mês de maio foram solucionadas internamente pela equipe de engenharia clínica, totalizando assim um percentual de manutenções corretivas realizadas internamente de 100%.

**- Percentual de Manutenções Preventivas e Calibrações concluídas no período**



No mês de maio, de acordo com o cronograma do Plano de Manutenção, não tivemos manutenções planejadas.

**Percentual: -**

**Tempo Médio de Execução para Reparos em Ordem de Serviço Corretivas Internas**

Tempo médio para execução de reparos durante o mês de maio foi de 3,5 hrs (210 minutos)

**Tempo:** 3,5 hrs (210 minutos)

Recife, 15 de junho de 2021.

 **TECSAÚDE**  
Engenharia Hospitalar  
Ítalo Gustavo L. Moura

*Ítalo Moura*

---

**Ítalo Moura**  
Gerente de Projeto  
Engenharia Clínica - Tecsaúde